



Botânico

# JARDIM BOTÂNICO

## RA XXVII

GOVERNO DO DISTRITO FEDERAL  
**RODRIGO ROLLEMBERG** - GOVERNADOR

SECRETÁRIO DE ESTADO DAS CIDADES  
**MARCOS DE ALENCAR DANTAS** - SECRETÁRIO

ADMINISTRAÇÃO REGIONAL DO JARDIM BOTÂNICO  
**NILTON REIS BATISTA JÚNIOR** - ADMINISTRADOR

### **ADMINISTRAÇÃO REGIONAL DO JARDIM BOTÂNICO**

Brasília (DF) - dezembro de 2018

Administração Regional do Jardim Botânico - RA XXVII  
Setor Habitacional Jardim Botânico - Etapa III, EQ 03/05, Ed. Jardim Imperial, Salas 201 a 218.

CEP: 71681-120 - Brasília - DF - Fone: (61) 9 9354 9437

[www.admjardimbotanico.df.gov.br](http://www.admjardimbotanico.df.gov.br)

**FICHA TÉCNICA**

Produção:

**ADMINISTRAÇÃO REGIONAL DO JARDIM BOTÂNICO**

Pesquisa e Redação:

**Dimas Moreira Júnior** (ASPLAN/GAB/RA-XXVII)

Colaboradores:

**Afonso Henriques de Almeida** (COLON/RA-XXVII)**Alceu de Souza Rocha Filho** (DIART/RA-XXVII)**Allan Moreira da Silva Lima** (CODES/GAB/RA XXVII)**Fernando Vieira de Paula** (DITOT/RA-XXVII)**Jorge Belo da Silva** (DIROB/RA-XXVII)**Lenise Costa Gomes** (Jardim Botânico de Brasília - JBB)**Lenise Meneghetti** (CODES/RA-XXVII)**Lorraine de Souza Alves Oliveira** (ASTEC/RA-XXVII)**Marinesa Nobriga da Silva** (GAB/RA-XXVII)**Marta Matos Martins** (COAG/RA-XXVII)**Maxwell Martins Ferreira** (DIALIC/RA-XXVII)**Rosângela de S. Oliveira** (Assessora Especial - GAB/RA XXVII)**Sólton Barbosa Faria** (ASCOM/RA-XXVII)**Thiago da Cunha Bicudo de Castro** (OUVID/RA-XXVII)

Projeto Gráfico:

**Rui Rodrigues Neto**

Esta publicação é um produto da Administração Regional do Jardim Botânico – RA XXVII, elaborado por técnicos das áreas de planejamento, desenvolvimento e ordenamento territorial, direcionado a gestores públicos, comunidade da Região do Jardim Botânico que se interessam por informações acerca da quantidade de domicílios e número de habitantes da região, características socioeconômicas da população local, bem como dados sobre arrecadação anual, geração de empregos estimados e quantidade de equipamentos públicos previstos e instalados na região.

A atualização do número de domicílios e habitantes da Região do Jardim Botânico baseou-se em levantamento de campo, consulta às bases de dados dos órgãos do GDF envolvidos com censo populacional, regularização dos parcelamentos do solo e projetos habitacionais, consulta aos projetos urbanísticos (URB/MDE/NGB) dos parcelamentos aprovados e em fase avançada de aprovação, bem como imagens atualizadas de satélite e consulta aos representantes dos condomínios.

Nesta edição são apresentados diversos dados socioeconômicos extraídos da Pesquisa Distrital por Amostras de Domicílios – PDAD/2016, elaborada pela Companhia de Planejamento do Distrito Federal.

**Tiragem:** 5.000 exemplares

\* Interessados em adquirir a publicação, poderão entrar em contato por meio do portal:

[www.admjardimbotanico.df.gov.br](http://www.admjardimbotanico.df.gov.br)

## HISTÓRICO DA RA XXVII

A Região Administrativa do Jardim Botânico – RA XXVII, teve sua criação marcada com a publicação do Decreto nº 20.881, de 13 de dezembro de 1999, que aprovou o Setor Habitacional Jardim Botânico - Etapas de I a V, vinculado à Região Administrativa de São Sebastião – RA XIV.

Em 2002, com a publicação da Lei nº 2.786, foi instituída a Gerência da Região dos Condomínios, ligada à Região Administrativa do Jardim Botânico – RA XXVII.

Em 2004, por força da Lei nº 3.435, foi criada oficialmente a Região Administrativa do Jardim Botânico – RA XXVII.

A Lei Complementar nº 854, de 15 de outubro de 2012, que atualizou o Plano Diretor de Ordenamento Territorial do Distrito Federal – PDOT/2009, estabeleceu os Setores Habitacionais e novas áreas habitacionais, dentre eles o Jardim Botânico, São Bartolomeu, Altiplano Leste, Estrada do Sol e Jardins Mangueiral, atualmente sob a área de atuação da RA XXVII.

O nome da RA se deu em função da proximidade da Estação Ecológica Jardim Botânico de Brasília, área protegida, vinculada à Secretaria de Meio Ambiente do Distrito Federal - SEMA/DF, cujas atividades são a constituição e manutenção de coleções de plantas, desenvolvimento de pesquisa, educação ambiental e lazer orientados para a conservação da biodiversidade.

Com a nova poligonal proposta a Região Administrativa do Jardim Botânico, contemplará 06 (seis) setores habitacionais: Altiplano Leste, São Bartolomeu, Jardim Botânico, Estrada do Sol, Jardins Mangueiral e Tororó, totalizando 68 (sessenta e oito) parcelamentos e um projeto habitacional (Mangueiral).



## ÁREA DE ATUAÇÃO DA RA XXVII

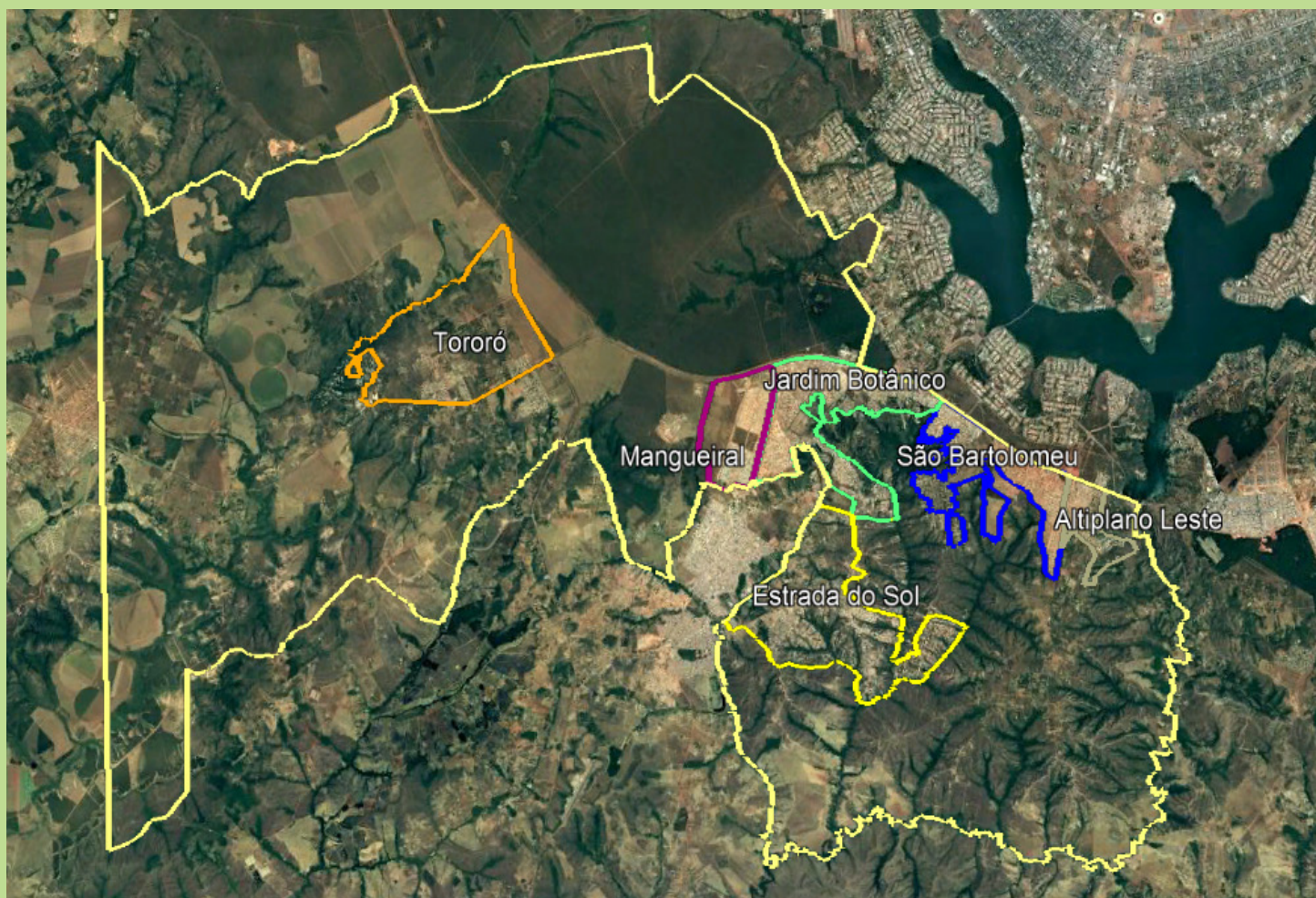

A nova poligonal proposta, englobará os Setores Habitacionais: Altiplano Leste, São Bartolomeu, Jardim Botânico, Estrada do Sol, Jardins Mangueiral e Tororó.

### QUANTIDADE DE DOMICÍLIOS E NÚMERO DE HABITANTES

SETOR HABITACIONAL	QUANTIDADE LOTES	POPULAÇÃO PREVISTA	LOTES OCUPADOS	POPULAÇÃO ATUAL
Setor Habitacional Jardim Botânico	5.621	21.360	4.845	18.411
Setor Habitacional São Bartolomeu	4.026	15.299	2.688	10.214
Setor Habitacional Altiplano Leste	1.205	4.579	650	2.470
Setor Habitacional Estrada do Sol	6.354	24.145	3.144	11.947
Setor Habitacional Mangueiral	13.000	49.400	6.500	24.700
Setor Habitacional Tororó*	3.344	12.707	1.566	5.951
<b>TOTAL</b>	<b>33.550</b>	<b>127.490</b>	<b>19.393</b>	<b>73.693</b>

\* Foram inseridos os dados de três condomínios contíguos ao setor: Mônaco, Santa Mônica e Quintas Santa Bárbara.

## JARDIM BOTÂNICO



- |    |                             |    |                             |
|----|-----------------------------|----|-----------------------------|
| 1  | Mansões Califórnia          | 13 | Lago Sul I                  |
| 2  | Portal do Lago Sul          | 14 | Jardim dos Eucaliptos       |
| 3  | San Diego                   | 15 | Village da Alvorada I       |
| 4  | Estância Jardim Botânico    | 16 | Village da Alvorada II      |
| 5  | Jardim do Lago Qd. 01       | 17 | Solar de Brasília           |
| 6  | Jardim do Lago Qd. 02       | 18 | Ecológico Village III       |
| 7  | Mirante das Paineiras       | 19 | Jardim do Lago Qd. 09       |
| 8  | Parque Jardim das Paineiras | 20 | Quintas Bela Vista          |
| 9  | Jardim Botânico I           | 21 | Quintas do Sol              |
| 10 | Estância Jardim Botânico II | 22 | Jardim Botânico - Etapa III |
| 11 | Jardim Botânico VI          | 23 | Quinta das Colinas          |
| 12 | Jardim Botânico V           |    |                             |

## SÃO BARTOLOMEU

- 24 Ville de Montagne
- 25 Quintas da Alvorada II
- 26 Quintas da Alvorada I
- 27 Quintas da Alvorada III
- 28 Mansões Itaipu
- 29 Estância Quintas da Alvorada
- 30 Privê Morada Sul - Etapa C



## ALTIPLANO LESTE

- 31 Mini Chácaras Lago Sul
- 32 Privê Morada Sul - Etapa A



## ESTRADA DO SOL

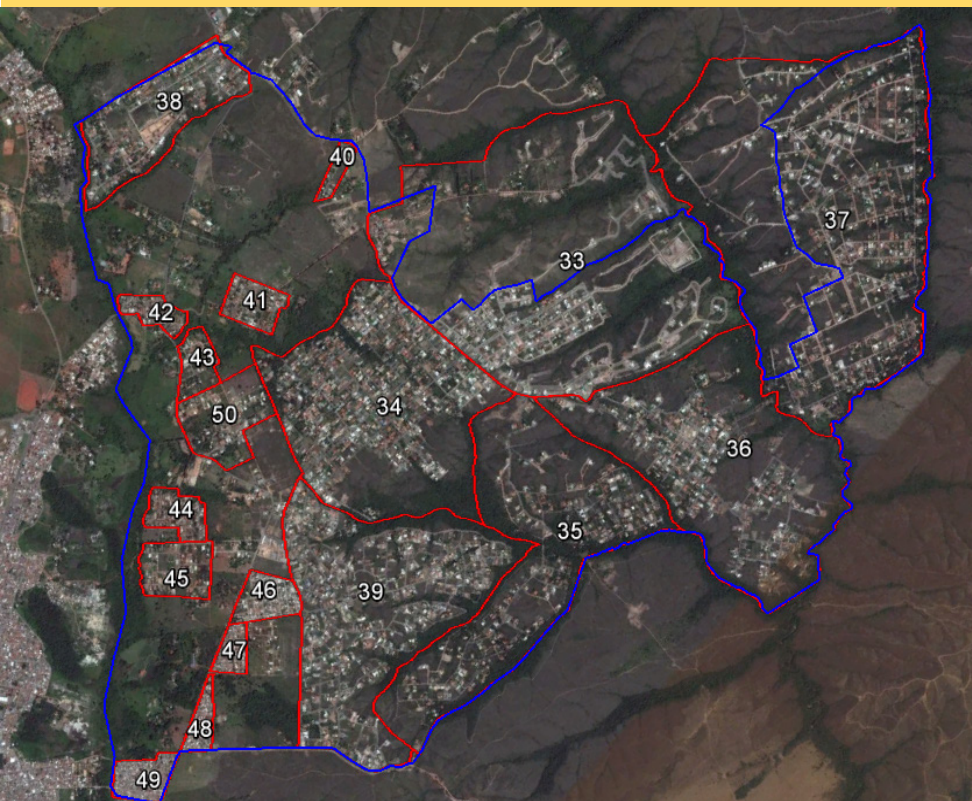

- 33 Morada de Deus
- 34 Ouro Vermelho I
- 35 Verde
- 36 Belvedere Green
- 37 Solar da Serra I, II e III
- 38 Quintas Interlagos
- 39 Ouro Vermelho II
- 40 São Mateus
- 41 Jardim da Serra
- 42 Rural Itaipú
- 43 Quintas Itaipú
- 44 Itaipú
- 45 Mansões Braúna
- 46 Quintas dos Ipês
- 47 Estância Del Rey
- 48 Residencial São Gabriel
- 49 Bairro João Cândido
- 50 Chácaras Itaipú

## MANGUEIRAL

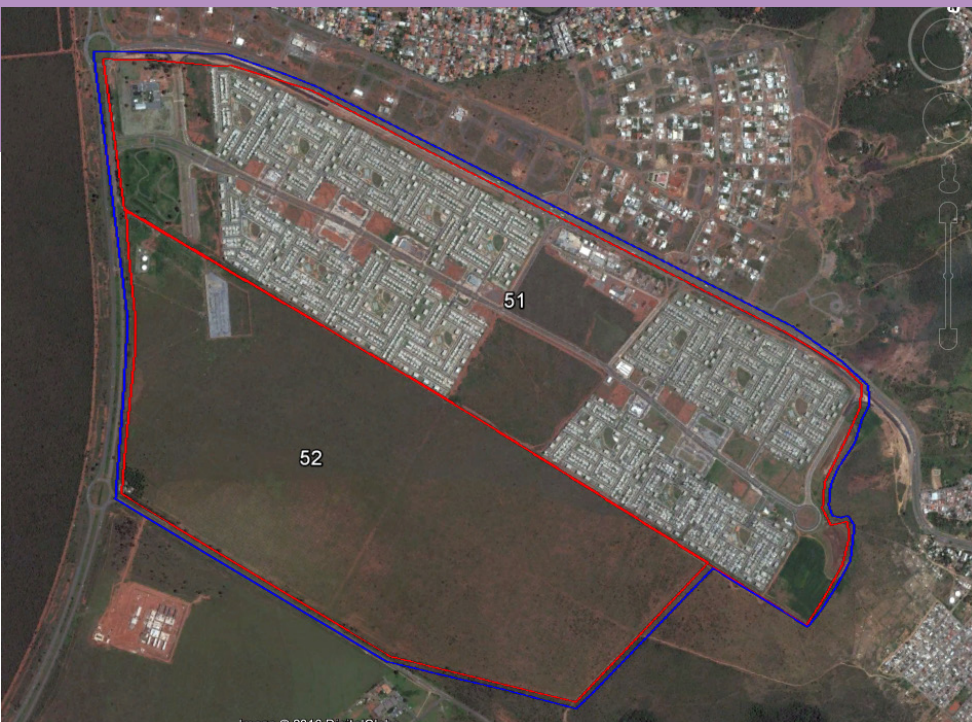

- 51/52 Mangueiral



# TORORÓ

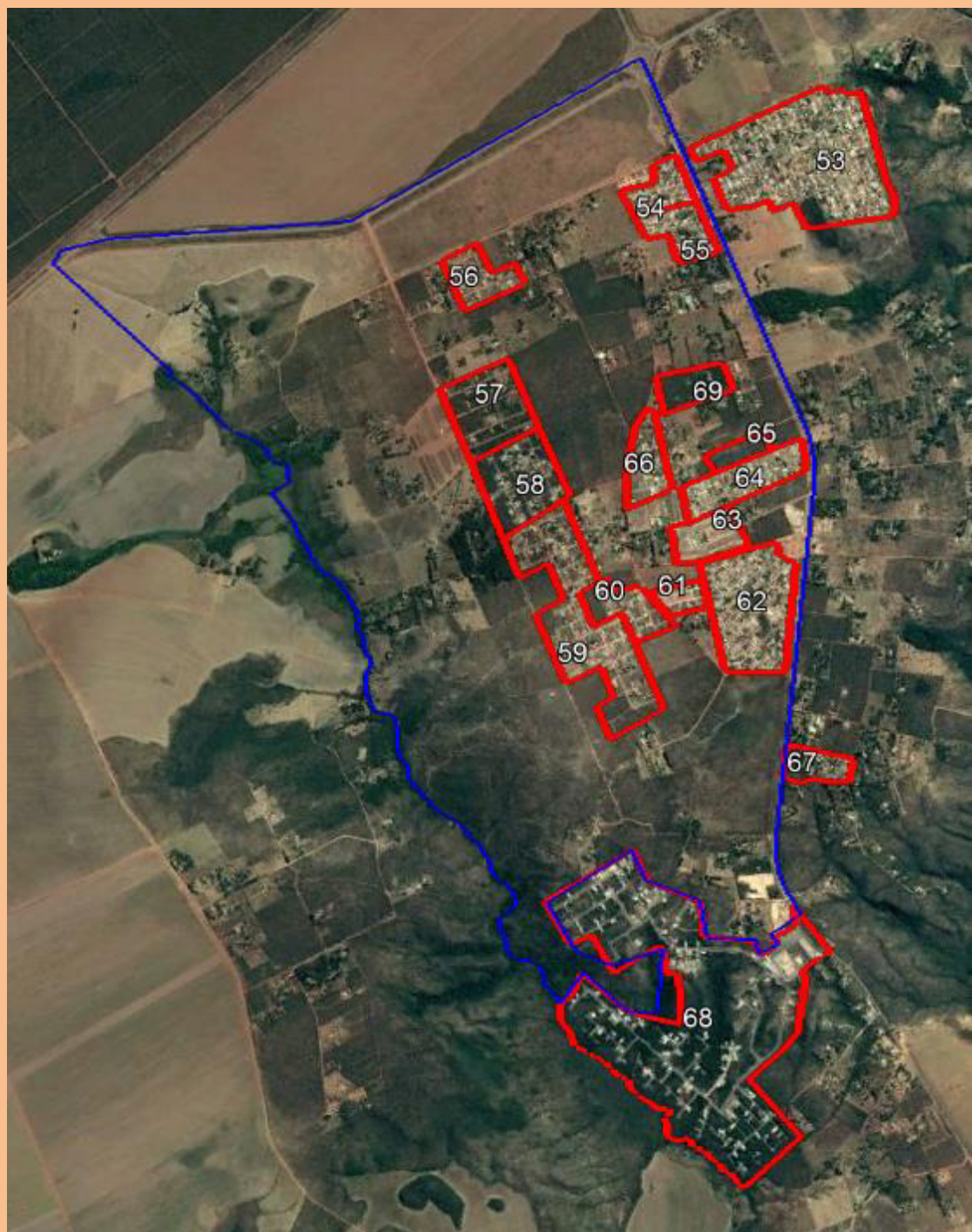

53 Mônaco  
 54 Quintas do Trevo  
 55 Rural Privê Lago Sul  
 56 Estância Del Rey  
 57 São Francisco I  
 58 Chapéu de Pedra  
 59 São Francisco II

60 Vale das Palmeiras  
 61 Mansões Flamboyant  
 62 Parque do Mirante  
 63 Boulevard Residence  
 64 Santa Bárbara  
 65 Canaã  
 66 Mansões Rurais Lago Sul

67 Quinta Santa Bárbara  
 68 Santa Mônica  
 69 Asa Branca

## CARACTERIZAÇÃO DA POPULAÇÃO

Em maio/2016, a CODEPLAN divulgou a Pesquisa Distrital por Amostras de Domicílios - PDAD/2016 da Região Administrativa do Jardim Botânico - RA XXVII, onde são apresentados resultados acerca das características dos domicílios, infraestrutura domiciliar e caracterização da população urbana da região.

Após análise dos resultados apresentados na PDAD/2016 - RA XXVII, a equipe técnica de elaboração deste Estudo reproduziu, sucintamente, os dados considerados de maior relevância relacionados ao perfil socioeconômico dos moradores da Região do Jardim Botânico. As informações, gráficos e tabelas foram transcritos da PDAD/2016.

Além disso, a partir de dados levantados por técnicos da RA XXVII, são apresentados aqui, estimativas acerca da geração de empregos domésticos, de comércio de bens e serviços, além da arrecadação anual por meio do recolhimento de impostos (IPVA e IPTU), bem como a quantidade de equipamentos públicos previstos e instalados na região.

A população residente no Setor Habitacional Tororó, possui características socioeconômicas semelhantes às dos moradores do Jardim Botânico, portanto, foi possível replicar os dados constantes da PDAD/2016 àquela população sem prejuízo da confiabilidade das informações.

Com a inclusão, a partir da aprovação da nova poligonal da Região Administrativa do Botânico, do Setor Habitacional Tororó, mais três condomínios fora do setor mas próximo ao Tororó, estima-se que a RA XXVII contará com **19.500** domicílios urbanos ocupados, com uma população de **74.000** habitantes. A população prevista para a Região, após consolidação de todas as ocupações, é de **127.500** habitantes.

De acordo com a PDAD/2016, em relação à idade, 52,12% dos moradores possui entre 25 e 59 anos. Os habitantes com até 14 anos totalizam 16,69% e os idosos, acima de 60 anos, são 16,58%.

Quanto ao estado civil, os casados predominam com 44,48% dos habitantes. Em seguida vêm os solteiros com 34,75%, união estável com 9,96%, viúvos com 3,89%, separados com 3,74% e divorciados com 3,18%.

Sobre o tempo de residência na Região, a maioria com 47,10%, mora entre 10 a 24 anos. Em segundo lugar figuram os que moram entre 01 a 5 anos com 28,66%.

## MIGRAÇÃO

No caso da migração interna, cerca de 3 de cada 4 moradores com 76,30%, são originários de outras regiões administrativas, sendo que a maioria com 45,72%, veio do Plano Piloto, do Lago Sul vieram 11,92% e de São Sebastião 9,73%.

## INSTRUÇÃO

Em relação ao nível de escolaridade, a maioria da população, 47,68% possui ensino superior completo, incluindo especialização, mestrado e doutorado.

11,61%, têm ensino médio completo.

O analfabetismo na Região significa apenas 0,48% dos habitantes.

Os menores de seis anos fora da escola, representam 3,35% da população da Região.



Quanto ao local de estudo dos estudantes, 65,26% estudam no Plano Piloto. Em São Sebastião são 16,59% e na própria RA são 4,32%.

## TRABALHO E RENDIMENTO

Excluindo os moradores abaixo de 10 anos, 51,22% da população desenvolve atividade remunerada. Aposentados são 17,66% e estudantes, 17,53%.

Quanto à ocupação remunerada, a maioria dos moradores da Região, 38,82%, trabalha na Administração Pública (direta e indireta). No Comércio são 19,79% e Serviços Pessoais, 7,03%.

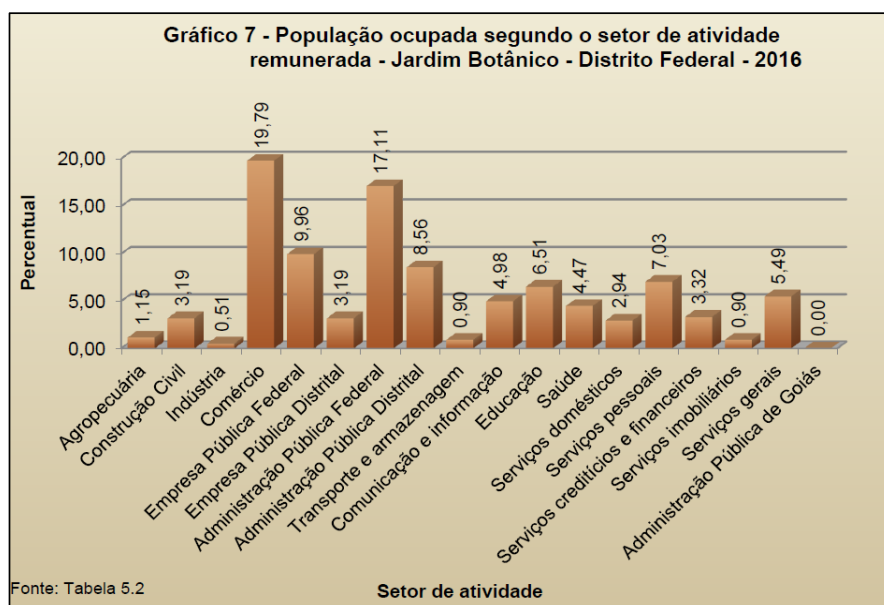

Na região, 43,93% possuem carteira de trabalho assinada, 24,78% são servidores públicos e militares, e 16,73% autônomos.

Os empregadores representam 4,85%.

A renda domiciliar média dos moradores da RA XXVII é de R\$ 12.457,33 correspondente a 14,16 Salários Mínimos. A renda per capita é de R\$ 3.930,39 (4,47 Salários Mínimos).



Segundo a distribuição dos domicílios de acordo com as classes de renda domiciliar, a PDAD/2016 aponta que a classe mais expressiva na Região está entre 10 a 20 salários mínimos, 27,66%. Na sequência, com 26,81%, vem a classe com mais de 20 salários mínimos e 3,83% dos domicílios recebe até um salário mínimo.

**Tabela 5.7 - Renda Domiciliar Média Mensal e Per Capita Média Mensal - Jardim Botânico - Distrito Federal - 2016**

Renda Domiciliar Média Mensal		Renda Per Capita Média Mensal	
Valores Absolutos R\$	Valores em Salários Mínimos	Valores Absolutos R\$	Valores em Salários Mínimos
12.457,33	14,16	3.930,39	4,47

Fonte: Codeplan - Pesquisa Distrital por Amostra de Domicílios - Jardim Botânico - PDAD 2016

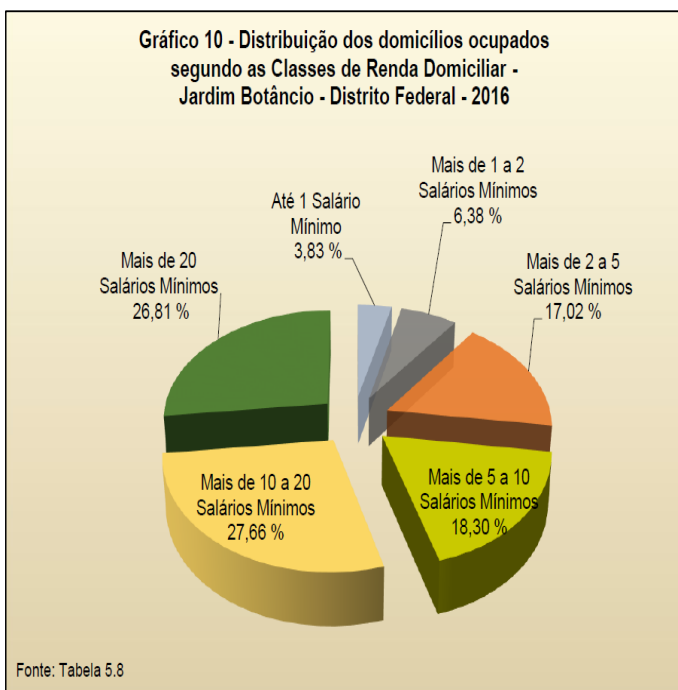

Os resultados contidos na PDAD/2016 em relação à posse de bens, equipamentos e serviços demonstram que há alta correlação entre a posse de bens e a renda domiciliar na Região do Jardim Botânico.

Quanto à posse de bens no Jardim Botânico, 92,18% possuem automóvel. Em segundo lugar, aparece a bicicleta, com participação de 40,28%, seguida pela motocicleta, 11,02%.

Em relação ao acesso a serviços de *internet* e canal fechado, no Jardim Botânico, 90,58% dos domicílios têm *internet* e 83,97%, TV por assinatura.

No Jardim Botânico, 93,19% dos domicílios possuem máquina de lavar roupa, 90,98% televisão de tela plana, 90,58% micro-ondas e 22,04% televisão tradicional.

As residências com telefone fixo representam 78,56% e telefone celular pós-pago 56,71%.

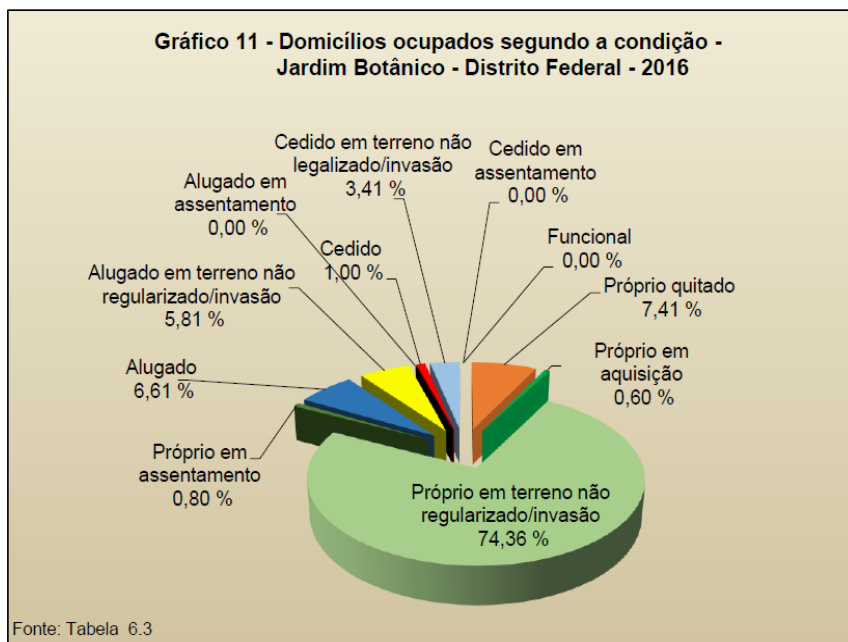

Na RA XXVII, 76,15% dos domicílios contam com *notebook/netbook* e 67,74% com microcomputador.

O *tablet* está presente em 36,68% das residências.

Quanto à condição de domínio das ocupações, 83,17% dos domicílios são próprios, 12,42% alugados e 4,41% são cedidos.

### ARRECADAÇÃO ANUAL ESTIMADA

ARRECADAÇÃO TOTAL (IPVA-IPTU)			
SETOR	IPVA	IPTU	TOTAL
Jardim Botânico	10.174.500,00	15.705.000,00	25.879.500,00
São Bartolomeu	5.644.800,00	16.880.400,00	22.525.200,00
Altiplano Leste	1.365.000,00	4.305.000,00	5.670.000,00
Estrada do Sol	6.602.400,00	23.976.000,00	30.578.400,00
Mangueiral	8.775.000,00	11.700.000,00	20.475.000,00
Tororó	2.818.800,00	9.428.400,00	12.247.200,00
<b>TOTAL</b>	<b>35.380.500,00</b>	<b>81.994.800,00</b>	<b>117.375.300,00</b>

Considerando os resultados apresentados nas PDAD/2016 e PDAD/2016, bem como no levantamento realizado pela Administração Regional do Jardim Botânico junto aos parcelamentos do solo, verificou-se que 28% dos domicílios conta com pelo menos um automóvel, 66% com pelo menos dois automóveis e 11% com uma motocicleta.

No levantamento realizado pela RA XXVII junto aos parcelamentos do solo, verificou-se, que de acordo com as condições dos veículos e ano de fabricação, os valores médios estimados para os veículos foram

de R\$ 30.000,00 para automóveis e R\$ 7.000,00 para motocicletas. Considerando a taxa de cobrança do IPVA sobre o valor de mercado do veículo (3% - automóvel e 2% - motocicleta), estimou-se o valor anual arrecadado com este imposto.

Em relação aos imóveis, lotes ocupados ou não, também se estimou o valor médio dos lotes desocupados e residências da Região (3% lote desocupado e 0,3% lote com edificação).

## ESTIMATIVA DE GERAÇÃO DE EMPREGOS

Analisando os dados da PDAD/2016 e levantamento realizado pela RA XXVII junto aos parcelamentos do solo, verificou-se que a Região é um polo gerador de empregos, com destaque para os serviços domésticos, da construção civil e de serviços gerais.

GERAÇÃO DE EMPREGOS NOS PARCELAMENTOS DO SOLO - RA XXVII						
PARCELAMENTO	EMPREGOS GERADOS (Estimados)					TOTAL
	Condomínio	Const. Civil	Serviços Domésticos			
	Administ.	Pedreiro, Pintor, Eletr. etc.	Piscineiro/Jardineiro	Mensalista	Diarista	
Setor Habitacional Jardim Botânico	761	112	398	480	1.599	3.349
Setor Habitacional São Bartolomeu	225	58	223	269	896	1.671
Setor Habitacional Altiplano Leste	84	26	55	66	220	451
Setor Habitacional Estrada do Sol	358	95	148	178	594	1.373
Setor Habitacional Mangueiral	-	27	-	598	1.993	2.618
Setor Habitacional Tororó	427	71	83	157	522	1.260
<b>TOTAL</b>	<b>1.855</b>	<b>389</b>	<b>907</b>	<b>2.260</b>	<b>7.535</b>	<b>12.946</b>

A maior concentração de empregos no Jardim Botânico refere-se à área de serviços domésticos. Cerca de 29% dos domicílios possuem empregados domésticos fixos (mensalistas). 38,67% dos domicílios contam com serviços de diaristas.

Correlacionando os dados da PDAD/2016 e do levantamento da RA XXVII junto aos parcelamentos do solo, estimou-se o número de empregos gerados em algumas áreas, considerando os funcionários dos próprios condomínios com carteira de trabalho, trabalhadores cadastrados nos condomínios que executam serviços gerais em áreas da construção civil e manutenção como: piscineiros, jardineiros, pintores, serralheiros, etc...

## EQUIPAMENTOS PÚBLICOS INSTALADOS E PREVISTOS

Quanto aos equipamentos públicos - EPC/EPU - existentes e/ou a implantar na Região do Jardim Botânico, a PDAD/2016 não apresentou informações. Portanto, o levantamento foi realizado exclusivamente pela RA XXVII.

Com o levantamento de campo, foi possível constatar que até o mês de maio de 2016 não haviam equipamentos instalados na região, à exceção do Viveiro Comunitário do Jardins Mangueiral.

Com base nos projetos urbanísticos (URB/MDE/NGB) dos parcelamentos e projetos habitacionais aprovados, foi possível identificar os equipamentos públicos - EPC/EPU - previstos para a Região Jardim Botânico III e Mangueiral com croqui de localização.

### EQUIPAMENTOS PÚBLICOS (EPC/EPU) SETORES HABITACIONAIS JARDIM BOTÂNICO (ETAPA III) E MANGUEIRAL

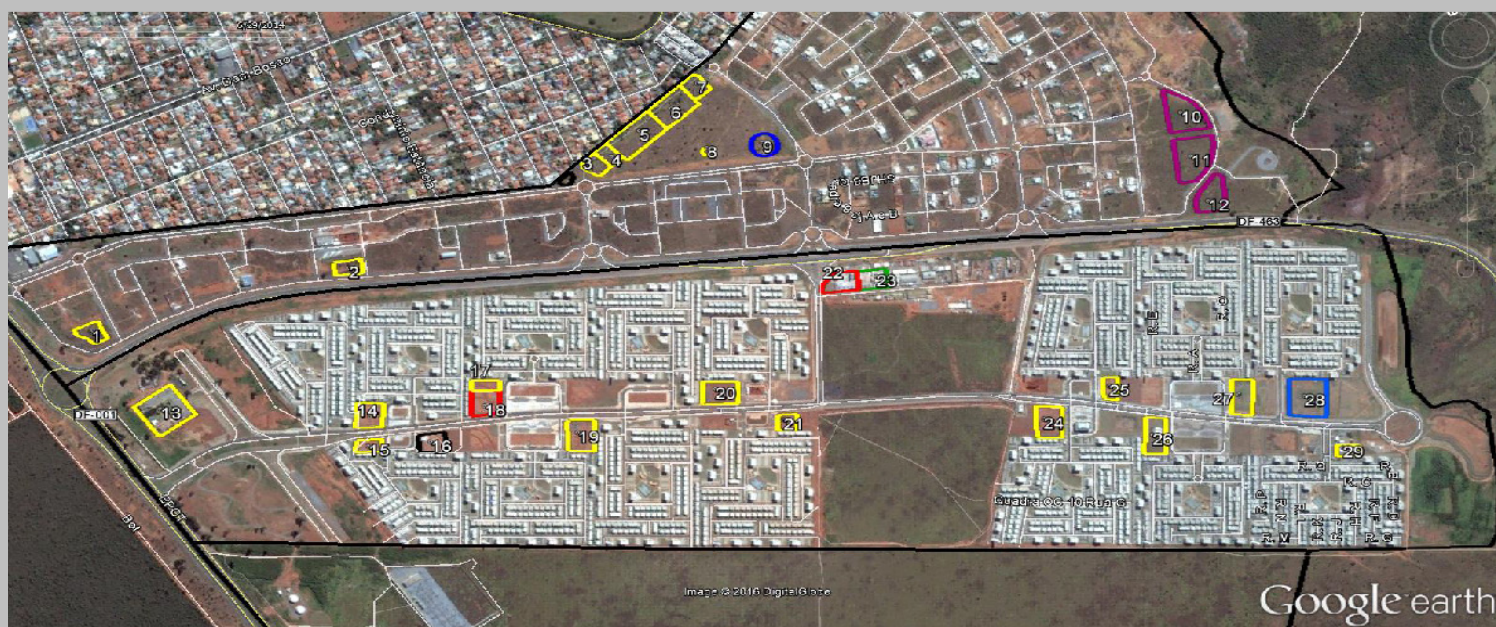

- |  |  |
|--|--|
| 01 - Educação (Qd.01 - Lt. H)                          | 16 - Edifício de Culto                   |
| 02 - Educação (EQ. 3/5 - Lt. C)                        | 17 - Escola/Creche (PA2 - Lt. 03)        |
| 03 - Educação (Qd.06 - Lt. A)                          | 18 - Unid. Ambulatorial (PA2 - Lt. 01)   |
| 04 - Educação (Qd.06 - Lt. B)                          | 19 - Escola (PA2 - Lt. 06)               |
| 05 - Educação (Qd.06 - Lt. C)                          | 20 - Escola (PA3 - Lt. 01)               |
| 06 - Educação (Qd.06 - Lt. D)                          | 21 - Escola/Creche (PA3 - Lt. 04)        |
| 07 - Educação (Qd.06 - Lt. E)                          | 22 - Corpo de Bombeiros (CR3 - Lt. 01)   |
| 08 - Institucional (Qd.06 - Lt. O)                     | 23 - Delegacia de Polícia (CR3 - Lt. 02) |
| 09 - Cultura e Esporte (Qd.06 - Lt. G)                 | 24 - Escola (PA4 - Lt. 02)               |
| 10 - Institucional (Av. Bela Vista - Lt. I)            | 25 - Escola/Creche (PA4 - Lt. 03)        |
| 11 - Institucional (Av. Bela Vista - Lt. P)            | 26 - Escola (PAS - Lt. 02)               |
| 12 - Institucional (Av. Bela Vista - Lt. O)            | 27 - Escola (PAS - Lt. 05)               |
| 13 - Sede do Viveiro (Centro Regional 1- CR1 - Lt. 02) | 28 - Clube Bairro                        |
| 14 - Escola (Praça de Atividades 1 - PA1 - Lt. 01)     | 29 - Escola/Creche (CL2 - Lt. 06)        |
| 15 - Escola/Creche (PA1 - Lt. 02)                      |  |

## ÁREAS DE SIGNIFICÂNCIA AMBIENTAL

A Região do Jardim Botânico conta atualmente com cinco unidades de conservação e um parque vivencial:

- JARDIM BOTÂNICO DE BRASÍLIA
- ESTAÇÃO ECOLÓGICA DO JARDIM BOTÂNICO
- PARQUE DAS ESCULTURAS
- PARQUE ECOLÓGICO DO TORORÓ
- PARQUE DISTRITAL SALTO DO TORORÓ
- PARQUE VIVENCIAL E URBANO DO JARDIM BOTÂNICO

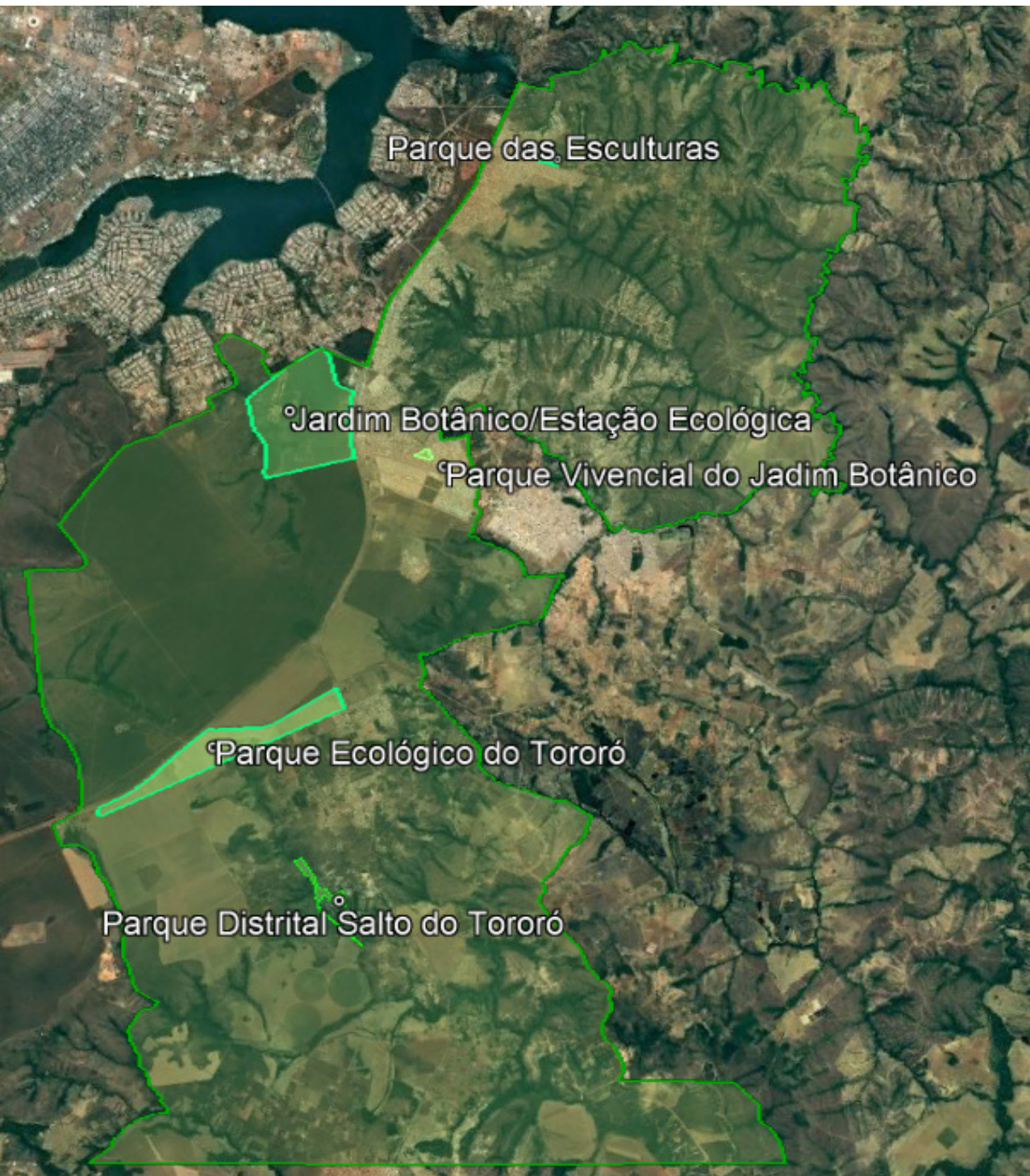



**O Jardim Botânico de Brasília - JBB** é uma área protegida, vinculada à Secretaria de Meio Ambiente do Distrito Federal – SEMA/DF, cujas atividades são a constituição e a manutenção de Coleções de Plantas, Desenvolvimento de Pesquisa, Educação Ambiental e Lazer orientados para a conservação da Biodiversidade.



A **Estação Ecológica Jardim Botânico de Brasília - EEJBB** foi criada com a finalidade de promover a conservação de espécies nativas do Bioma Cerrado. A gestão da EEJBB é competência da equipe técnica do Jardim Botânico de Brasília – JBB, que desenvolve atividades científicas voltadas para a identificação da flora e da fauna do Cerrado, com vistas à conservação genética, como também ações de educação ambiental junto às comunidades do entorno.



O **Parque de Uso Múltiplo das Esculturas** foi criado no intuito de conter o crescimento urbano desordenado, conquistar definitivamente um espaço público como um lugar livre para o convívio, o lazer e a arte.

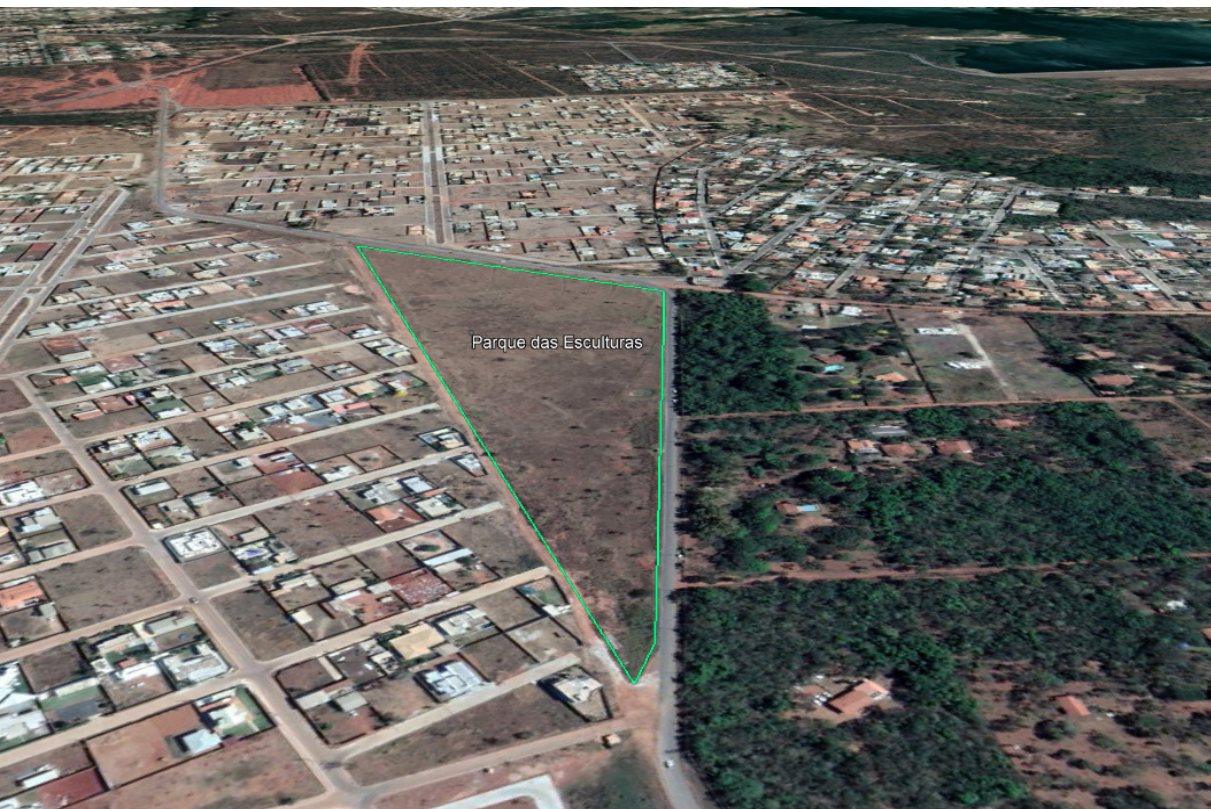

Criado pelo Decreto nº. 25.927, de 14.06.2005, o **Parque Ecológico do Tororó**, possui área total de 320 hectares. Dentre os objetivos destacam-se a conservação de amostras dos ecossistemas naturais; proteção de paisagens naturais de beleza cênica; proteção e recuperação dos recursos hídricos, edáficos e genéticos; recuperação de áreas degradadas com revegetação de espécies nativas; incentivo a pesquisas, estudos e monitoramento ambiental; e estímulo ao desenvolvimento da educação ambiental e das atividades de recreação e lazer em contato harmônico com a natureza.

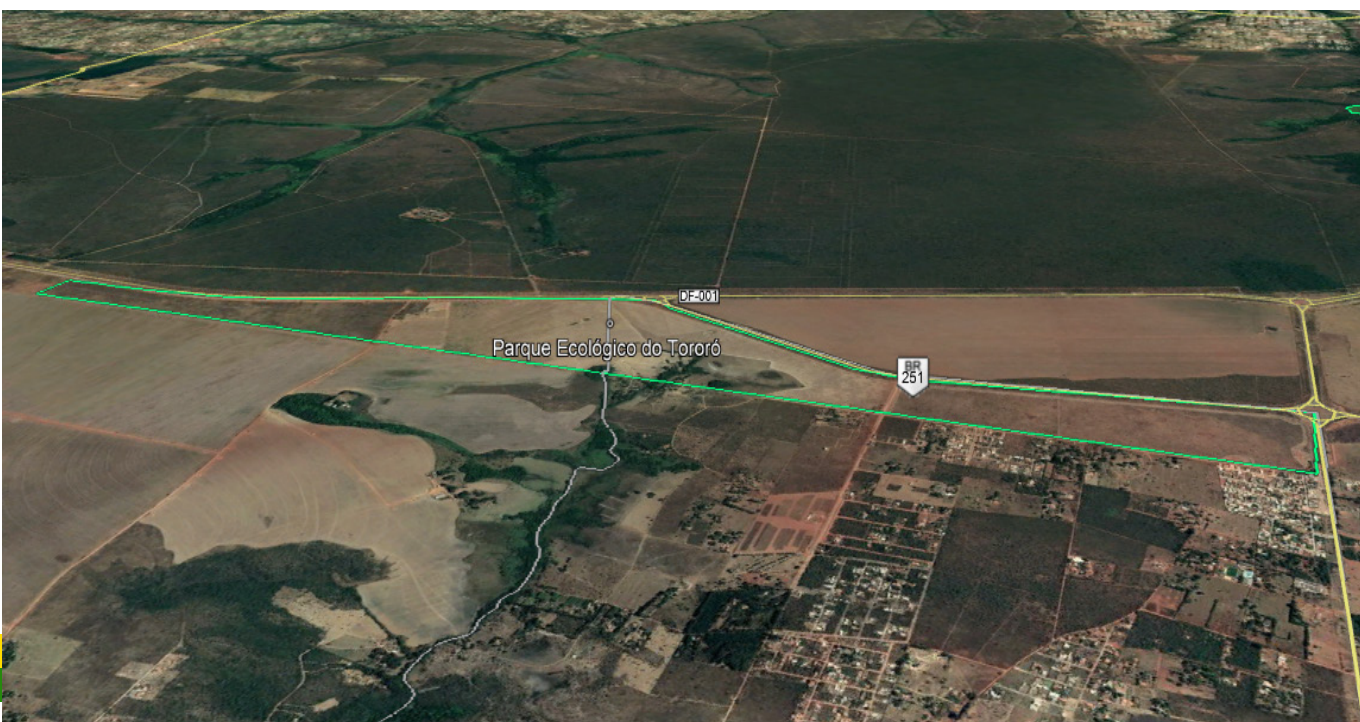

O principal destaque do **Parque Distrital Salto do Tororó** é a Cachoeira do Tororó. Situada nas proximidades da nascente do córrego Pau de Caxeta, possui uma queda livre de cerca de doze metros de altura. O poço da cachoeira é cercado por uma exuberante mata de galeria. O parque faz parte dos roteiros ecoturísticos do Distrito Federal, sendo que a visita ocorre principalmente nos finais de semana. O acesso se dá por trilha com grau médio de dificuldade.

Ao longo do córrego Pau de Caxeta é possível constatar a importância do bioma Cerrado como função hídrica e ecológica.



O **Parque Vivencial e Urbano do Jardim Botânico - Etapa 3**, possui: praças, parques infantis, ponto de encontro comunitário, quadras de esporte e *playground*. É também um espaço de cultura, entretenimento e lazer, que proporciona qualidade de vida à população da região.





**GDF**

ADMINISTRAÇÃO REGIONAL DO JARDIM BOTÂNICO - RA XXVII  
SECRETARIA DE ESTADO DAS CIDADES  
GOVERNO DO DISTRITO FEDERAL